



Nevoile sociale ale studenților din

Facultatea de Economie și Administrarea Afacerilor



Descrierea ALSE

ALSE, Asociația Liga Studenților Economiști, este o organizație non-guvernamentală, apolitică și nonprofit. Unul din scopurile asociației este de a contribui la formarea profesională și socială a studenților economiști din Facultatea de Economie și Administrarea Afacerilor, dincolo de pregătirea academică.

Facultatea de Economie și Administrarea Afacerilor

Facultatea de Economie și Administrarea Afacerilor este cea mai mare facultate din Universitatea “A.I.Cuza” Iași; are mai mult de 14000 de studenți, adică peste 30 % din numărul total de studenți din universitate. Înființarea acestei facultăți s-a făcut în 1948, sub forma *Institutului de Științe economice și planificare*. În 1955 institutul a fost transferat la București, în cadrul Academiei de Studii economice.

Facultatea a fost reînființată în 1962 cu denumirea de *Facultatea de Științe Economice*.

Din anul universitar 1999/2000 numele facultății a devenit *Facultatea de Economie și Administrarea Afacerilor (FEAA)*. Aceasta a pregătit până în 1990 peste 10.000 de specialiști în finanțe, contabilitate, economie agrară, economia industriei construcțiilor și transporturilor. După 1990, specializările în care facultatea organizează formații de studiu s-au diversificat, ajungând în prezent la 8 specializări în profil economic și o specializare în Administrație Publică.

Studiul privind nevoile studenților

Metodologie

Liga Studenților Economiști militează pentru un sistem educațional echitabil, un sistem în care aspectele financiare nu reprezintă bariere pentru ca studenții să poată avea un traseu educațional calitativ. Astfel, pentru a realiza și promova politici educaționale menite să ridice nivelul condițiilor de studiu, LSE a realizat un chestionar pentru a afla nevoile studenților din cadrul Facultății de Economie și Administrarea Afacerilor.

Astfel, a fost aplicat un număr de **480 de chestionare, în perioada martie-aprilie 2011**, acestea fiind distribuite respectând diversitatea studenților reprezentați, respectiv pe specializări, cicluri, ani de studiu și forma de finanțare.

Chestionarul a fost alcătuit din 15 întrebări ce vizau aspecte precum: statutul financiar al studentului, percepții cu privire la: taxele de studiu, condițiile din cămine și cantine, bursele studentești și alte servicii sociale oferite de universități, precum și despre sistemul de evaluare a studenților.

A. Categoriile de servicii sociale în care studenții întâmpină cele mai multe probleme

Taxele universitare – o mare problemă a studenților

Întrebați despre domeniile în care întâmpină cele mai multe probleme, 173 de studenți, adică 36,04% dintre studenții chestionați în Facultatea de Economie și Administrarea Afacerilor invocă drept principala problemă cu care se **confruntă ca fiind taxele de studiu. (Graficul 1)**

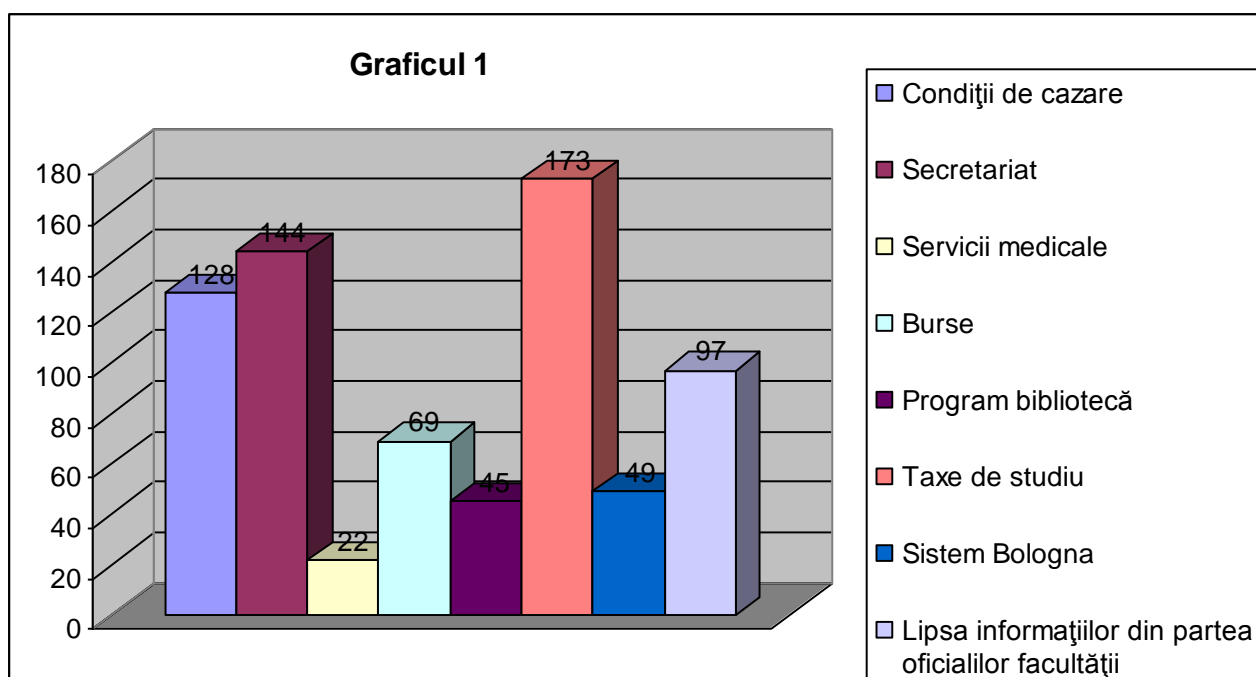

O altă problemă socială a studenților o reprezintă căminele studentești, respectiv condițiile de cazare. Astfel, 26,67% dintre studenții chestionați au invocat căminele ca fiind principala lor problemă, în timp ce 20,21% consideră lipsa informațiilor din partea oficialilor facultății ca fiind o problemă prioritară.

O situație mai puțin îmbucurătoare este cea a burselor, a căror problemă rezidă în cantumurile scăzute, insuficiente pentru a acoperi nevoile de bază ale studentului (în cazul burselor sociale; **Graficul 2**), fie cantumurile acordate nu sunt suficient de motivante pentru a încuraja performanța (în cazul burselor de merit; **Graficul 3**), fie numărul de burse acordate este prea mic comparativ cu numărul studenților care au nevoie de sprijin financiar. Aceste aspecte au fost sesizate și de către studenții respondenți, astfel că 14,38% dintre aceștia consideră bursele ca fiind cea mai importantă problemă pe care au întâmpinat-o.

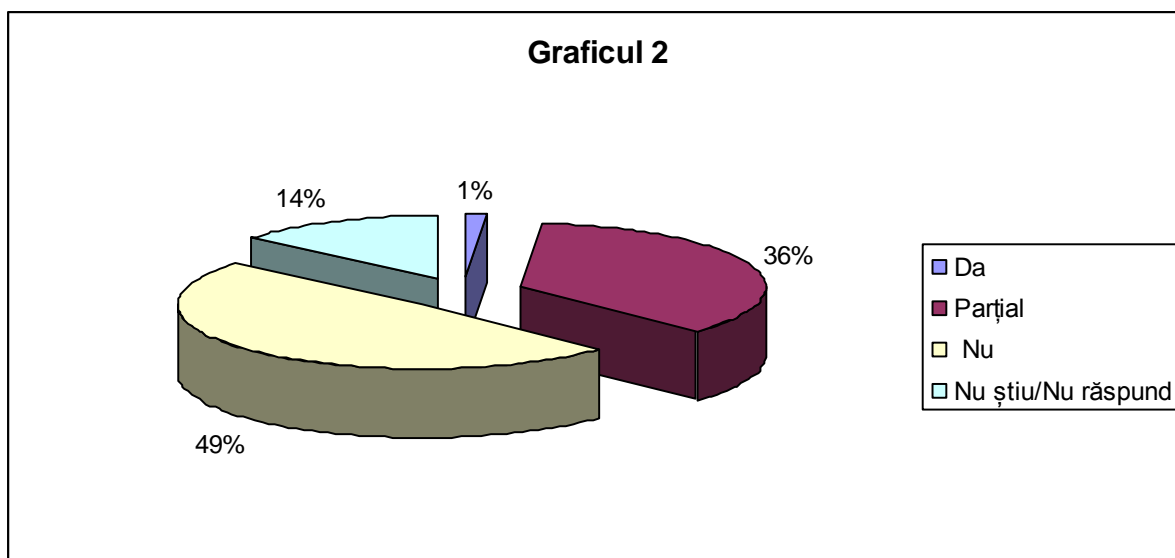

Întrebați dacă bursa primită acoperă costurile de cazare și masă, 48,96%, adică 235 dintre studenții chestionați au răspuns că nu, aceasta fiind insuficientă pentru acoperirea cheltuielilor lunare.

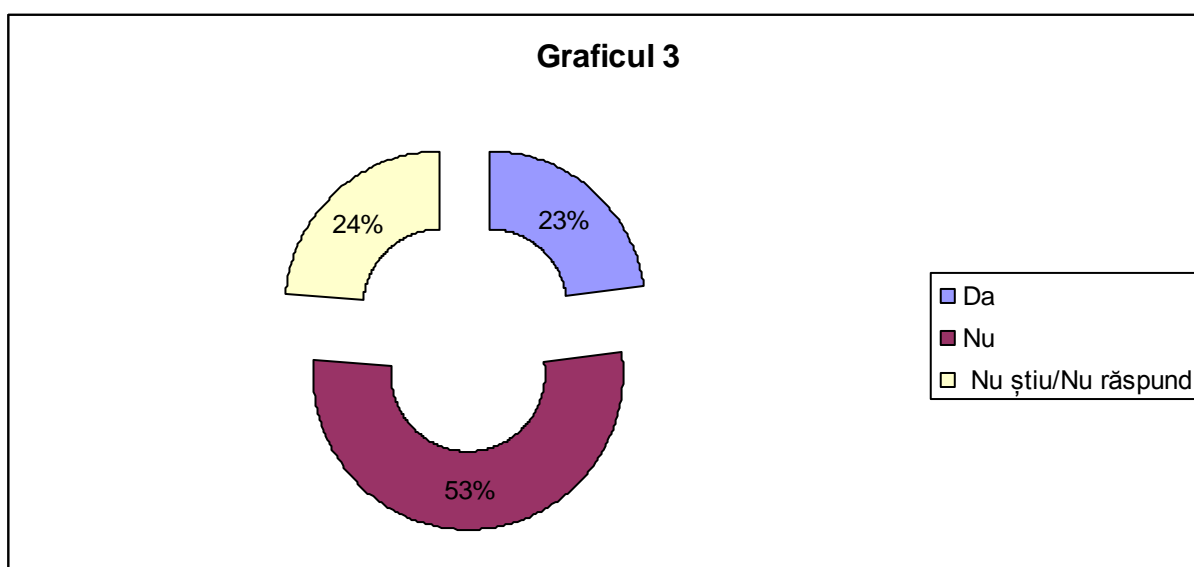

În ceea ce privește cuantumul bursei lunare și dacă acesta este motivat pentru atingerea performanței, peste jumătate dintre respondenți au răspuns negativ la această întrebare.

B. Situația financiară a studenților

Aproape 67,50% dintre studenți au venituri sub 500 lei/lună

Aproximativ 74% dintre studenți se întrețin numai din veniturile părinților și ale rudelor

Doar 9,79% dintre studenți au un job full sau part time

Din cei 480 de studenți chestionați, 67,29% trăiesc cu venituri **de până la 500 de lei pe lună**. Din totalul respondenților, doar aproximativ 12% declară că dispun de un venit lunar de peste 700 lei pe lună. (**Graficul 4**)

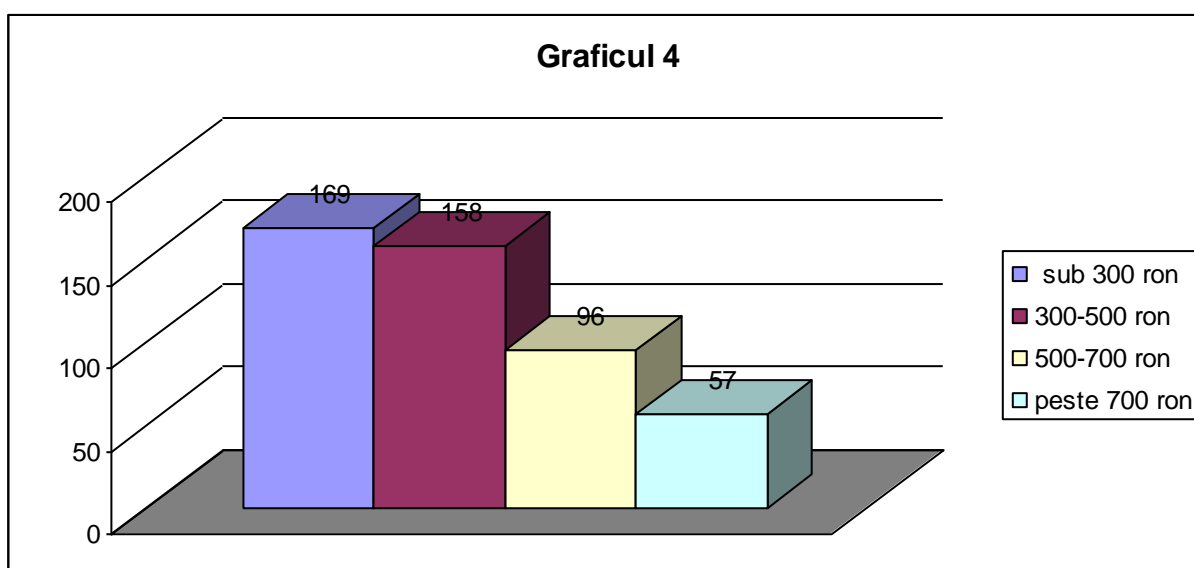

Legat de sursa de venit (**Graficul 5**), din totalul respondenților, 73,54% se întrețin **numai din veniturile părinților sau ale rudelor**. Un procent de 15% dintre studenți se întrețin cu ajutorul unui job și al părinților sau rudelor, iar 9,79% lucrează pentru a se întreține.

Doar 6,25% dintre studenți se întrețin în principal din burse. Astfel, putem deduce fie o valoare atât de mică a burselor încât nu acoperă nevoile de bază ale studenților, fie un număr de burse mult mai mic decât numărul de studenți care au o situație materială precară și au nevoie de sprijin pentru a putea urma studiile.

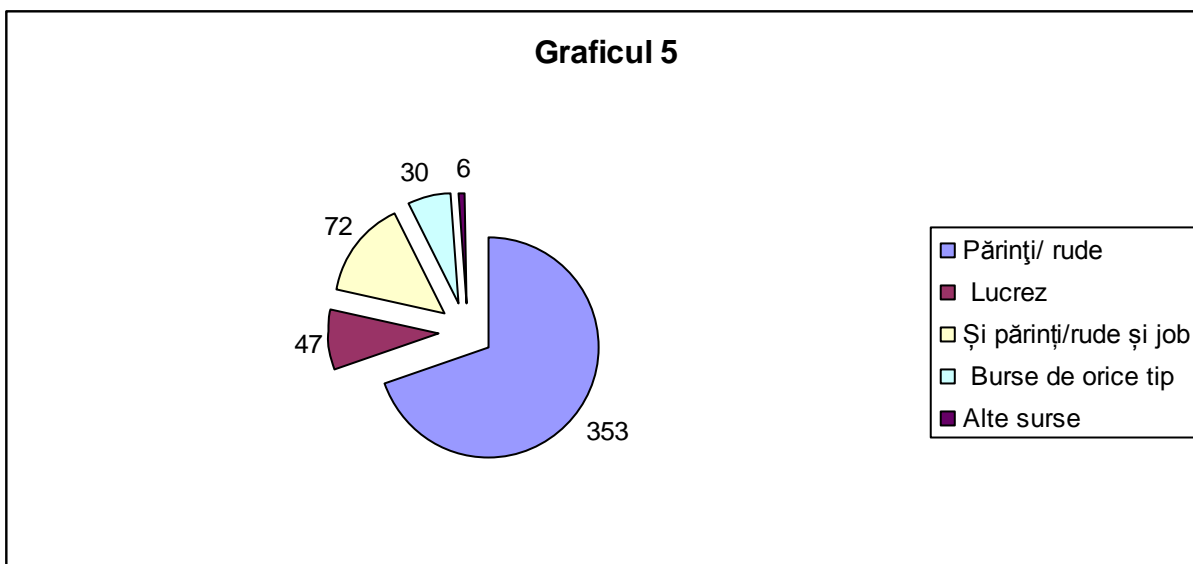

C. Taxele universitare

Aproximativ 82% din studenți consideră valoarea taxei de studiu ca fiind mare și foarte mare

Întrebați despre taxele universitare și impactul acestora asupra continuării studiilor universitare, a reieșit că într-o țară care face parte din Spațiul European al Învățământului Superior taxele percepute de universitate creează dificultăți în continuarea studiilor. Astfel, dintre studenții chestionați, 43,96% au afirmat că taxele reprezintă un impediment în traseul lor academic și că îi afectează în mare măsură. În timp ce 35,83% din studenții chestionați susțin că taxele îi afectează în mică măsură, aproape 2% dintre aceștia au declarat că îi determină să renunțe la studii. (**Graficul 6**)

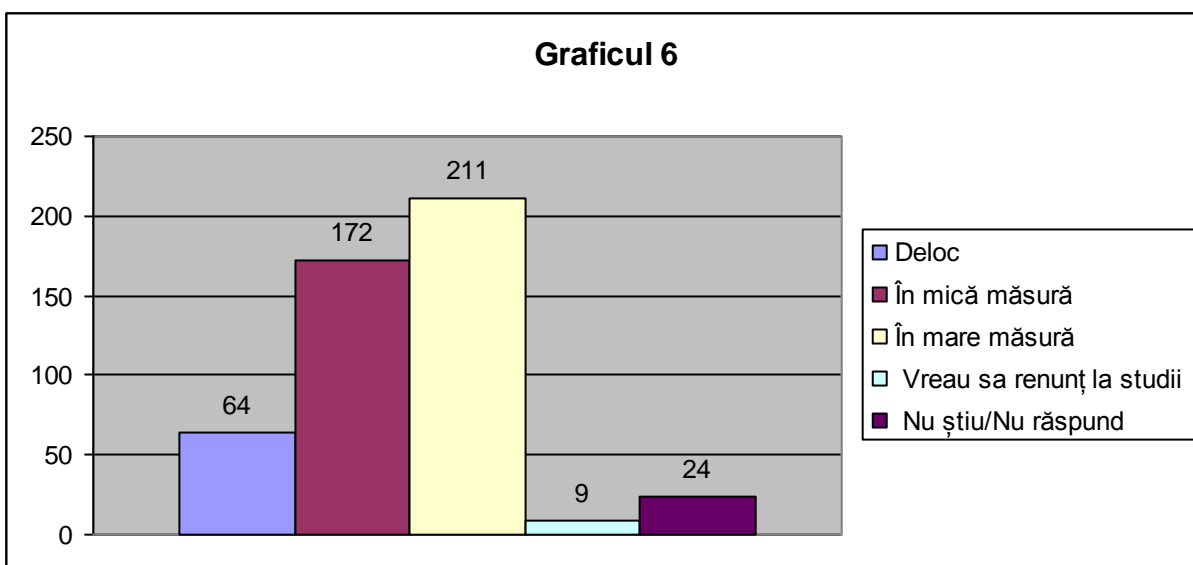

Chestionați referitor la modul în care apreciază valoarea taxei de studiu (**Graficul 7**), 56,46% dintre studenții respondenți au afirmat că aceasta este mare, iar 25,21% au afirmat că taxa este foarte mare, în timp ce doar mai puțin de 1% susțin că taxa de studiu este mică.

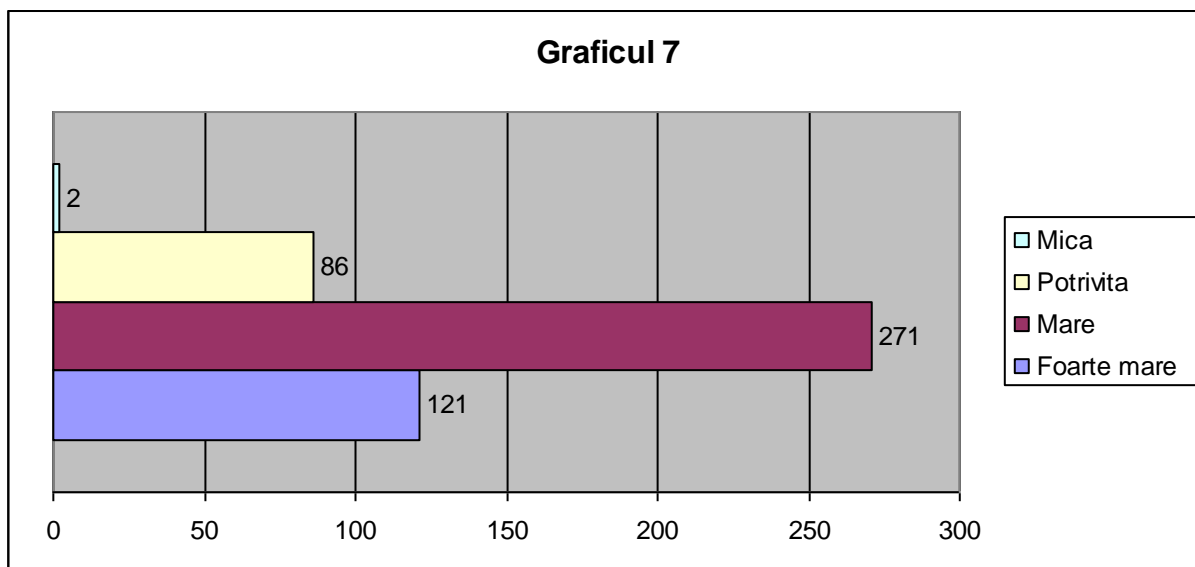

D. Cămine studențești

Condițiile din cămine sunt bune

97,5% dintre studenți nu sunt informați cu privire la modul de cheltuire a regiei de cămin

Pentru un student care nu locuiește în orașul în care studiază, căminul a fost întotdeauna opțiunea care ar fi trebuit să îi permită accesul la învățământul superior, însă numărul de locuri disponibile sunt încă insuficiente pentru toți studenții care solicită un loc de cazare.

Chestionând modul în care studenții percep condițiile din cămine (**Graficul 8**), 54,79% au declarat că acestea sunt bune, doar 3,13% au spus că acestea sunt foarte bune, iar 36,04% dintre studenți au declarat că sunt condiții proaste în cămine.

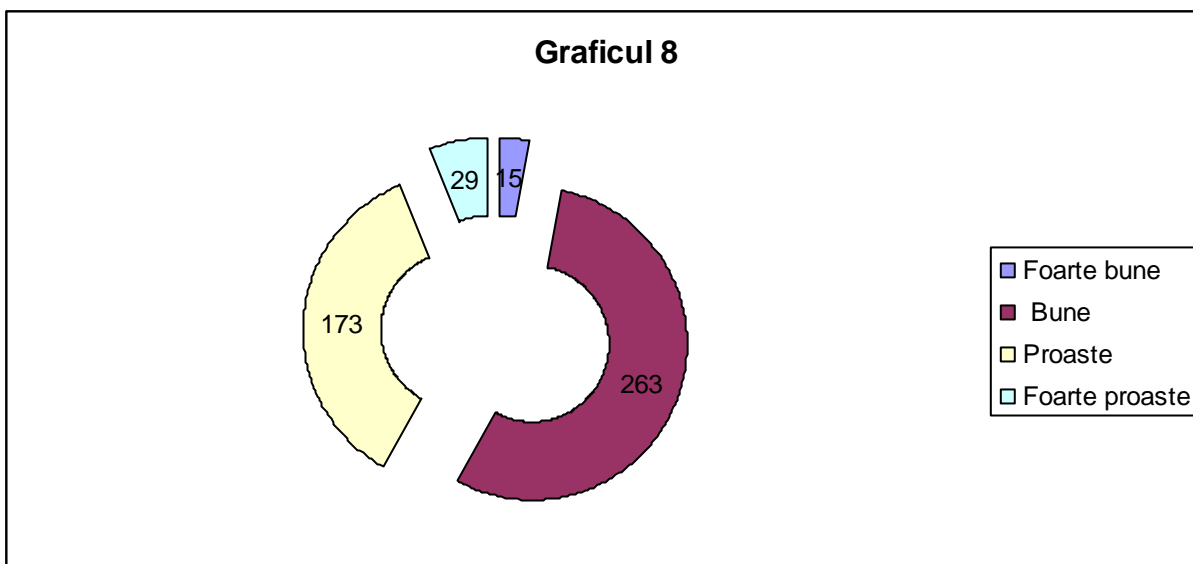

Dacă răspunsurile la întrebarea anterioară făcea referire la părerea studenților vis-a-vis de condițiile din cămine, întrebarea următoare a vizat măsura în care studenții sunt informați cu privire la modul în care sunt cheltuiți banii încasați de universități pentru cămine. Din totalul respondenților, 97,5% consideră că nu sunt informați, în timp ce doar 2,5% declară că le sunt oferite aceste informații

E. Cantine studențești

Ca și serviciu studentesc, cantina ar trebui să reprezinte pentru studenți o soluție accesibilă ca preț și la îndemâna acestora. Chestionați referitor la frecvența cu care mănâncă la cantină (**Graficul 9**), doar 5,64% dintre respondenți mănâncă zilnic în

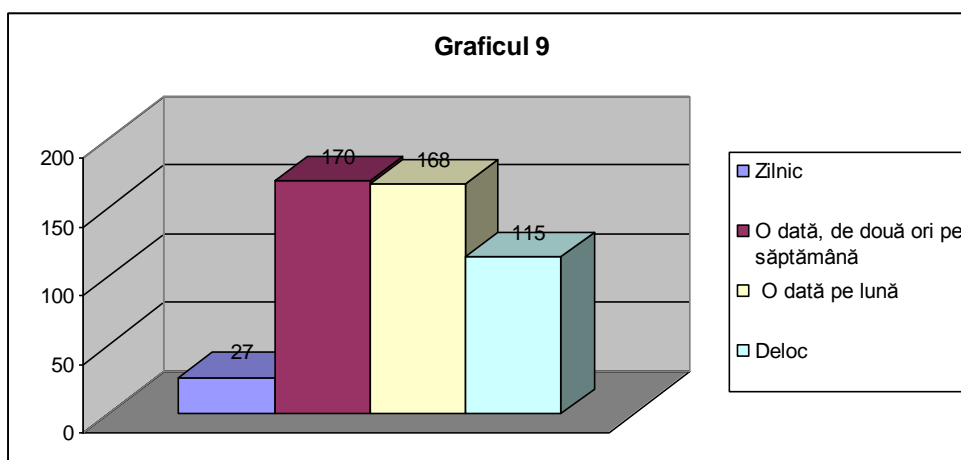

acest spațiu, 35,28% mănâncă la cantină o dată sau de două ori pe săptămână și 35,07% mănâncă o dată pe lună la cantină. 24,01%

au răspuns că nu mănâncă deloc la cantina universității.

La următoarea întrebare am urmărit să aflăm în ce măsură serviciile oferite de cantine mulțumesc studenții (**Graficul 10**). Astfel, majoritatea studenților sunt mulțumiți de serviciile oferite de cantină.

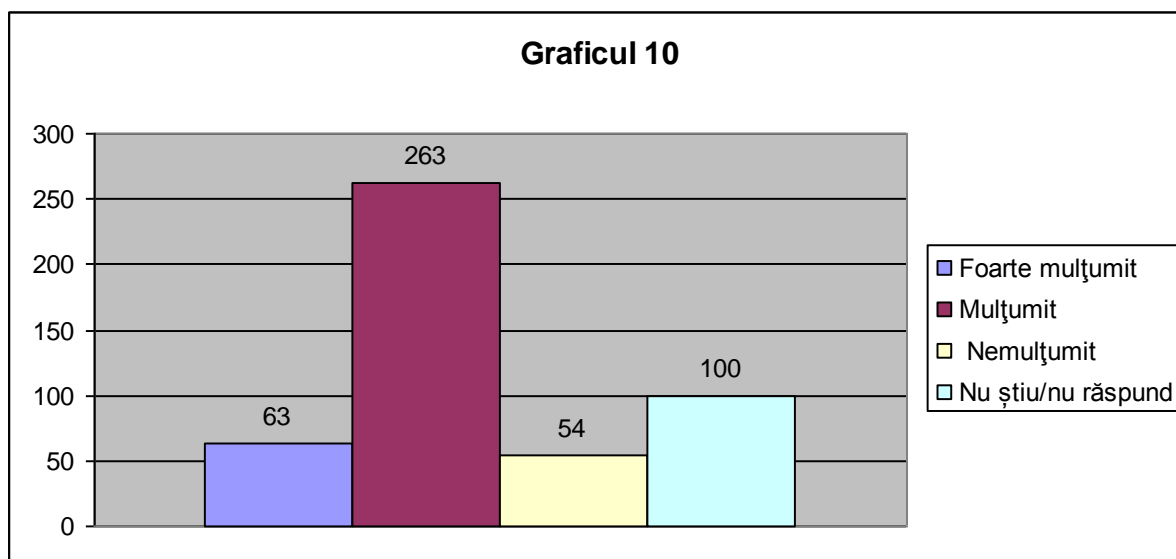

F. Burse studențești

Peste 84% dintre studenți consideră că bursa nu acoperă sau acoperă parțial cheltuielile minime pentru masă și cazare

Peste 53% dintre studenți nu sunt motivați de valoarea bursei în a-și îmbunătăți rezultatele academice

Dilema studenților reprezentanți este aceea a modului de împărțire a burselor studențești, în contextul în care acest aspect întră în autonomia universitară. În acest context, studiul realizat a dorit să afle opinia studenților referitoare la modul în care ar trebui să se distribuie bursele: o sumă mai mare către un număr mai mic de studenți sau sumă mai mică la un număr mai mare de studenți (**Graficul 11**). Astfel, rezultatele studiului au indicat faptul că 72,71% dintre studenți au afirmat că bursele ar trebui distribuite într-o sumă mai mică și către un număr mai mare de studenți. De cealaltă parte regăsim 27,29% din respondenți care au afirmat că bursele ar trebui distribuite în sumă mai mare la un număr mai mic de studenți.

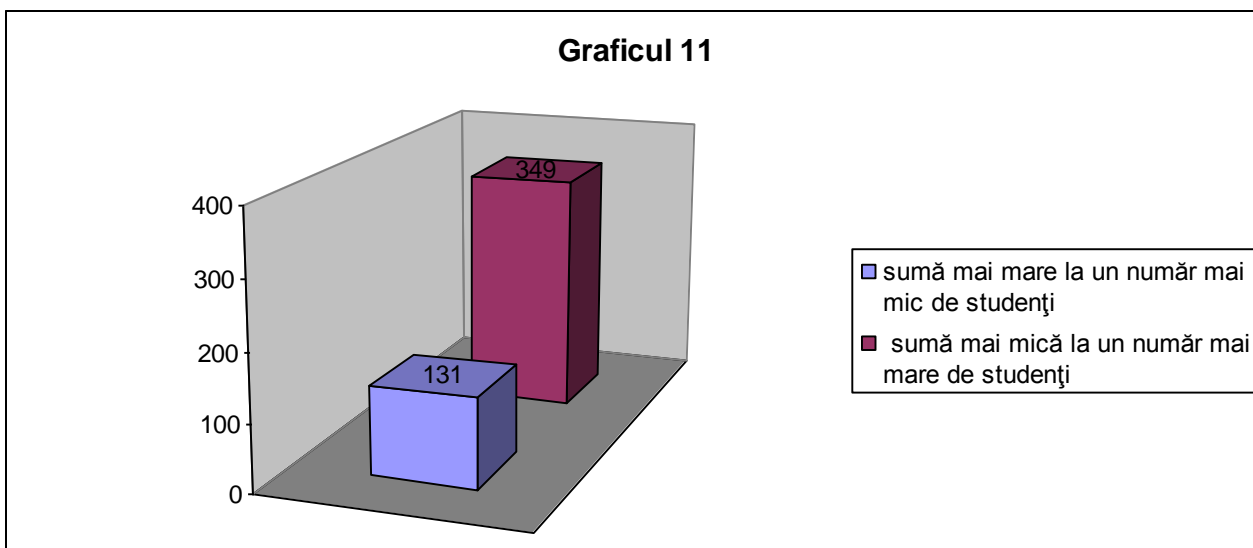

Întrebați dacă bursa acoperă costurile de cazare și masă, 48,96% dintre studenți au răspuns că bursa nu acoperă cheltuielile de cazare și masă, 35,83% afirmă că bursa acoperă parțial aceste costuri, în timp ce doar 1,25% din totalul respondenților consideră că bursa acoperă costurile necesare. **(Graficul 12)**

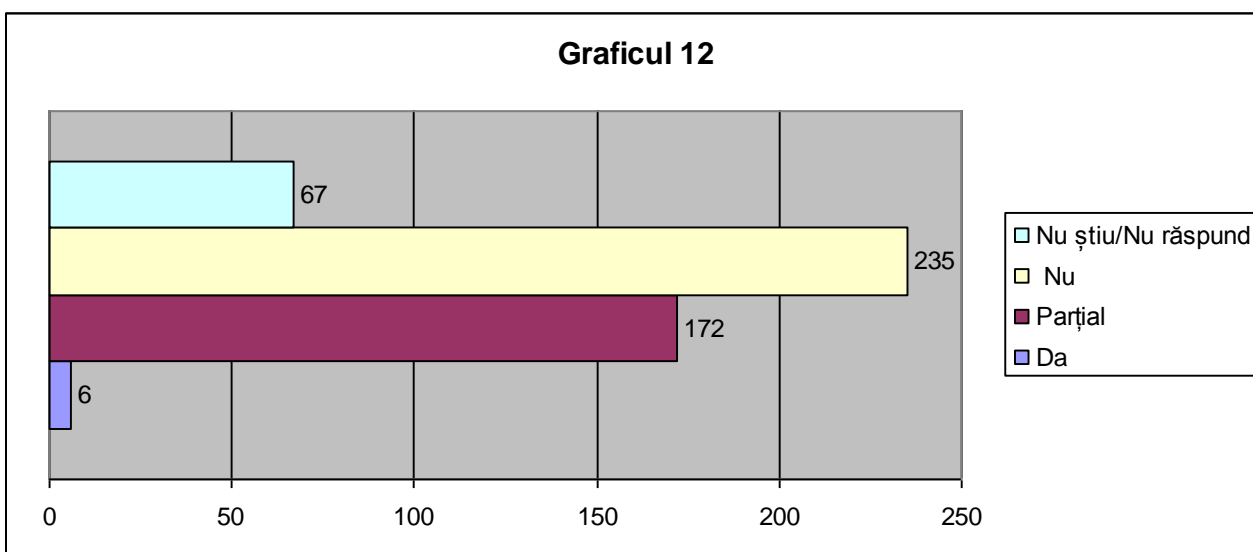

Bursele acordate studenților performanți au rolul de a sprijini excelența academică și de a încuraja cât mai mulți studenți să aibă rezultate școlare remarcabile. În acest sens, statul acordă universităților lunar o subvenție de 69 lei pentru fiecare student bugetat, bani care sunt direcționați către studenții bursieri.

Plecând de la obiectivul de motivare a studenților în atingerea performanței academice, unul din aspectele urmărite prin intermediul acestui studiu a fost analizarea realității academice și, implicit, a modului în care studenții percep acest mecanism. Rezultatele obținute demonstrează că acest instrument este unul parțial

nefuncțional, întrucât din totalul respondenților, 53,75% au afirmat că bursa nu îi motivează.

G. Alte servicii sociale

Serviciile sociale pentru studenți, de tipul cabinetelor medicale, Centrelor de Consiliere și Orientare Profesională, bazelor sportive sau serviciilor de pază și securitate a campusului constituie condiții necesare parcurgerii unui traseu educațional de succes. Răspunsurile la întrebările referitoare la aceste servicii ne arată în ce măsură universitatea conștientizează și își asumă faptul că integritatea fizică, psihică și socială a studenților, împreună cu accesul la servicii de consiliere de calitate, constituie condiții fundamentale pentru succesul academic.

Întrebați de care dintre aceste servicii sunt mulțumiți (**Graficul 13**), 29,17% dintre studenți s-au declarat mulțumiți de serviciile cabinetului medical din campusul universitar, în timp ce doar 24,58% se declară mulțumiți de serviciile CIPO, mulți studenți nefiind conștienți de existența unui astfel de centru în campus.

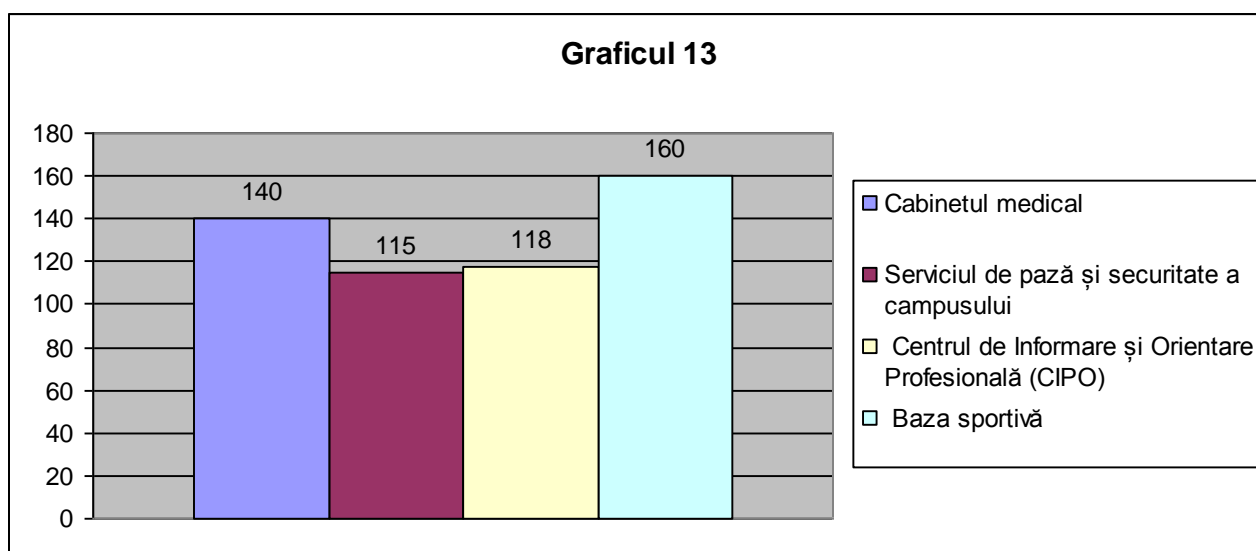

H. Sistemul de evaluare

Fie că este vorba de evaluare pe parcurs, examen clasic sau grilă, sistemul de evaluare trebuie să fie în așa fel încât studentului să-i fie verificat corect bagajul de cunoștințe acumulat de-a lungul unui semestru.

Rugați să-și exprime părerea în legătură cu aceste sisteme de evaluare (**Graficul 14**), 50,42% dintre studenți au răspuns că grila este un sistem de evaluare bun, 65,83% dintre respondenți au menționat că sistemul de evaluare prin examenul clasic este bun, iar 62,5% au indicat evaluarea pe parcurs ca fiind o metodă bună de evaluare a studentului.

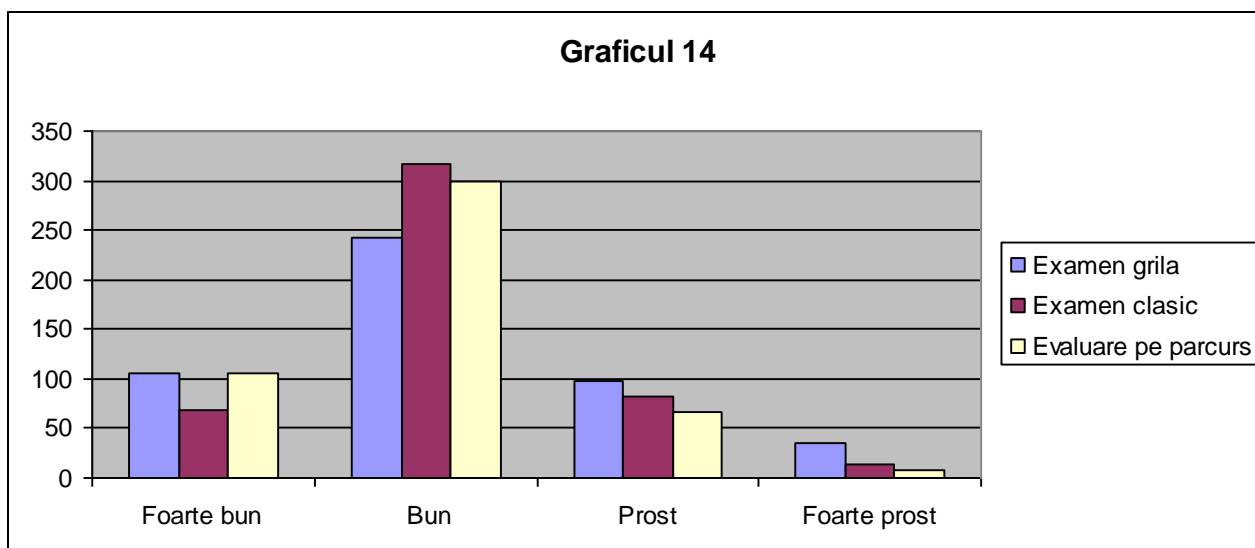

Studiu comparativ între UAIC și alte universități

din țară

a. Taxele universitare și alte taxe percepute de universitate

Miniștrii Educației definesc în comunicatele întâlnirilor Bologna faptul că accesul în învățământul superior „*implică îmbunătățirea mediului de studiu, eliminarea tuturor barierelor și crearea condițiilor economice potrivite pentru ca studenții să aibă posibilitatea de a beneficia de oportunitățile de studiu la toate nivelele*”. Pe de altă parte, majoritatea studenților români evidențiază ca principală problemă întâmpinată în urmarea studiilor, taxele percepute de către universități.

În acest moment, în România, taxele diferă uneori semnificativ de la un domeniu de studiu la altul, dar și de la o universitate la alta sau zonă geografică. Mai trebuie specificat faptul că în acest moment, în România, aproximativ 70% din numărul participanților la învățământul

superior plătesc taxe de studiu fie în cadrul universităților particulare, fie la forma “cu taxă” în cadrul universităților de stat.

<u>Universitatea</u>	<u>Facultatea</u>	Taxa inscriere/admitere			Taxa de inmatriculare	Taxa reinmatriculare	
		Licenta		Master		Licenta	Master
		ZI	ID				
<i>Universitatea Alexandru Ioan Cuza, Iasi</i>	<i>Facultatea de Economie si Administrarea Afacerilor</i>	250 lei	250 lei	250 lei	40 lei		
<i>Universitatea Babeş-Bolyai, Cluj-Napoca</i>	<i>Facultatea de Ştiinţe Economice şi Gestiunea Afacerilor</i>	30 lei	30 lei	30 lei	500(in cazul transferurilor)	200lei	200lei
<i>Universitatea Transilvania, Brasov</i>	<i>Stiinte Economice si Administrarea Afacerilor</i>	90lei	80 lei	90 lei	30 lei	200 lei	200 lei
<i>Universitatea de Vest, Timisoara</i>	<i>Facultatea de Economie si de Administrare a Afacerilor</i>	100 lei	100lei	100 lei	150 lei	50 lei	50 lei
<i>Academia de Studii Economice Bucuresti</i>	<i>Academia de Studii Economice Bucuresti</i>	100 lei	-	-	-	1000 lei + 300 lei/evaluare	1000 lei + 360 lei/evaluare

<u>Universitatea</u>	<u>Facultatea</u>	Taxa de scolarizare		
		Licenta		Master
		ZI	ID	-
<i>Universitatea Alexandru Ioan Cuza, Iasi</i>	<i>Facultatea de Economie si Administrarea Afacerilor</i>	2900lei	2,500 lei	3,000 lei
<i>Universitatea Babeş-Bolyai, Cluj-Napoca</i>	<i>Facultatea de Ştiinţe Economice şi Gestiunea Afacerilor</i>	2,500 lei	2,500 lei	3,000 lei
<i>Universitatea Transilvania, Brasov</i>	<i>Stiinte Economice si Administrarea Afacerilor</i>	2,400 lei	2,400 lei	3000 lei
<i>Universitatea de Vest, Timisoara</i>	<i>Facultatea de Economie si de Administrare a Afacerilor</i>	2,500 lei	2,200lei	3,000 lei
<i>Academia de Studii Economice Bucuresti</i>	<i>Academia de Studii Economice Bucuresti</i>	3,000 lei	-	3,600 lei

<u>Universitatea</u>	<u>Facultatea</u>	Taxă eliberare diferite documente
<i>Universitatea Alexandru Ioan Cuza, Iasi</i>	<i>Facultatea de Economie si Administrarea Afacerilor</i>	
<i>Universitatea Babeş-Bolyai, Cluj-Napoca</i>	<i>Facultatea de Ştiinţe Economice şi Gestiunea Afacerilor</i>	10 lei (duplicat carnet, legitimitatie), 200 lei (duplicate diplome, foi matricole)
<i>Universitatea Transilvania, Brasov</i>	<i>Stiinte Economice si Administrarea Afacerilor</i>	25 lei(foi matricole, situatie scolara), 100 lei (certIFICATE, atestate, duplicate)
<i>Universitatea de Vest, Timisoara</i>	<i>Facultatea de Economie si de Administrare a Afacerilor</i>	20 lei
<i>Academia de Studii Economice Bucuresti</i>	<i>Academia de Studii Economice Bucuresti</i>	100 lei(diverse adeverinte), 20 lei (card student), 5 lei (legitimatie)

<u>Universitatea</u>	<u>Facultatea</u>	Taxa examen absolvire (licenta, disertatie)	Taxa biblioteca
<i>Universitatea Alexandru Ioan Cuza, Iasi</i>	<i>Facultatea de Economie si Administrarea Afacerilor</i>		-
<i>Universitatea Babeş-Bolyai, Cluj-Napoca</i>	<i>Facultatea de Ştiinţe Economice şi Gestiunea Afacerilor</i>	1,200 lei	15 lei
<i>Universitatea Transilvania, Brasov</i>	<i>Stiinte Economice si Administrarea Afacerilor</i>	70 lei (sustinerea examenului de licenta sau disertatie pentru studentii in regim cu taxa)	10 lei
<i>Universitatea de Vest, Timisoara</i>	<i>Facultatea de Economie si de Administrare a Afacerilor</i>	100 lei (absolvenţi UVT care nu au susţinut în sesiunea aferenta)	30 lei
<i>Academia de Studii Economice Bucuresti</i>	<i>Academia de Studii Economice Bucuresti</i>	500 lei	35 lei

Pornind de la premisa că, în România, învățământul se consideră gratuit, se poate observa că, în alte centre universitare, există o serie de alte taxe care sunt percepute de facultăți.

b. Burse

Bursele, ca și ajutor dat studentului și ca un factor de motivare în atingerea performanțelor școlare, se întâlnesc sub diferite forme în toate centrele universitare.

<i>Universitatea</i>	<i>Tipuri de burse acordate</i>
UAIC- Iași	<p>✓ Burse de studiu și de performanță</p> <p>- Bursa de merit - se acordă începând cu al doilea semestru al fiecărui ciclu de studii celor mai buni studenți, în ordinea descrescătoare a punctajelor. În anul universitar 2010 – 2011, bursa de merit este de 460 RON/lună.</p> <p>- Bursa de studiu (integrală sau parțială) - se acordă semestrial strict în ordinea descrescătoare a punctajelor. Numărul de burse integrale și parțiale se stabilește în funcție de fondurile alocate fiecărei facultăți. În anul universitar 2010 – 2011, bursa de studiu integrală a fost de 345 RON/lună, iar cea parțială de 276 RON/lună.</p> <p>- Bursa de performanță (științifică, sportivă sau cultural-artistică) - se pot acorda, prin concurs, începând cu anul al II-lea de studiu, în funcție de rezultatele obținute în activitatea de cercetare științifică, sportivă sau cultural-artistică. Bursa de performanță este de 632</p>

RON/lună. Bursele sunt acordate, după aprobarea Senatului Universității, pentru 12 luni consecutive, inclusiv în perioada vacanțelor, începând cu data atribuirii. Studenții care beneficiază de acest tip de bursă nu trebuie să aibă restanțe.

- **Bursa „Cum Laude”** - se pot acorda studenților care, la sfârșitul unui an universitar, au obținut primele cinci medii în ordinea punctajelor, pentru fiecare specializare/ domeniu de studii. Bursa se acordă o singură dată, la sfârșitul anului universitar. Facultățile pot acorda sau nu această bursă, în funcție de fondurile la dispoziția lor.

- **Bursa ”Laudamus”**- se acordă studenților cu rezultate foarte bune la o disciplină sau portofoliu de discipline sau celor care obțin rezultate deosebite la manifestări extracurriculare, în afara domeniului de studiu la care sunt înmatriculați.

- **Bursa „Meritul Olimpic”** - se poate acorda studenților anului I care au primit distincții la olimpiadele școlare internaționale în calitate de elevi ai clasei a XII-a și se primește lunar, pe durata anului universitar, inclusiv a vacanțelor. Lista bursierilor este stabilită de Ministerul Educației, Cercetării și Tineretului.

- **Bursa de performanță pentru studenții cu domiciliul în mediul rural** - se acordă în fiecare facultate studentului cu cele mai bune rezultate în activitatea didactică, dintre studenții care au, atât ei, cât și părinții acestora, domiciliul în mediul rural. Suma se virează lunar, pe durata unui an universitar. În anul universitar 2010 – 2011, bursa de performanță a fost de 632 RON/lună.

- **Bursa "Sfântul Dumitru"** - reprezintă o recunoaștere a excelenței pe plan academic, a performanței în cadrul competițiilor științifice studentești și a implicării sociale a studenților Universității „Alexandru Ioan Cuza”. Acestea sunt oferite anual, începând cu anul 2010.

✓ **Burse de sprijin social**

- **Bursa de ajutor social** - se acordă conform următoarelor priorități și criterii: a) studenților orfani de ambii părinți, celor proveniți din casele de copii sau plasament familial, care nu realizează venituri; b)

studenților bolnavi TBC, care se află în evidența unităților medicale, celor care suferă de diabet, boli maligne, sindromuri de malabsorbție grave, insuficiență renală cronică, astm bronșic, epilepsie, cardiopatii congenitale, hepatită cronică, glaucom, miopie gravă, boli imunologice, cei infestați cu virusul HIV sau bolnavi de SIDA, spondilită anchilozantă sau reumatism articular acut; c) studenților a căror familie nu realizează pe ultimele trei luni un venit lunar net mediu pe membru de familie mai mare decât salariul minim brut pe economie. În anul universitar 2010 – 2011, bursa a fost în valoare de 276 RON/lună.

- **Bursa de ajutor social ocazional:** pentru îmbrăcăminte, pentru maternitate sau în caz de deces și se primește o singură dată pe semestru.

- **Bursele EURO 200** - se acorda dacă se îndeplinesc următoarele condiții:

a) sunt studenți în învățământul de stat sau particular acreditat, în vârstă de până la 26 de ani;

b) au un venit brut pe membru de familie sub 150 lei.

-**Bursa contractuală de studiu pentru studenții cu domiciliul în mediul rural** - se acordă studenților care se obligă prin contract ca, după terminarea studiilor universitare, să profeseze în învățământul din mediul rural, o perioadă cel puțin egală cu cea pentru care au primit bursa, în calitate de titulari sau suplinitori, în specialitățile pentru care s-au pregătit.

✓ **Burse pentru proiecte studențești**

- **Bursa pentru activități cultural-artistice** - se poate acorda studenților care, sub îndrumarea unui cadru didactic al universității, desfășoară activități neprevăzute în planurile de învățământ, dar recunoscute în instituție, precum: interpretări vocal-instrumentale, dramaturgie, dansuri. Valoarea bursei se stabilește în funcție de fiecare caz, de Biroul Senat al Universității.

- **Bursa pentru activități sociale în campusurile studențești** - se

	<p>acordă studenților care se implică voluntar în activități a căror derulare a fost aprobată în prealabil de către Biroul Senatului, precum editarea și redactarea unor reviste, broșuri ale Universității, optimizarea activităților administrative desfășurate în căminele studențești și în cantinele Universității sau implicarea în organizarea unor manifestări etc. Valoarea bursei se stabilește în funcție de fiecare caz, de Biroul Senat al Universității.</p> <p style="text-align: center;">✓ Bursele de studiu în străinătate</p> <p>- Bursele LLP (Life Long Learning) pot fi câștigate în urma concursului de selecție.</p>
<p>ASE - București</p> <p>UBB - Cluj</p> <p>UVT - Timișoara</p> <p>Universitatea Transilvania - Brașov</p>	<p>- Burse de performanță : alocații bugetare și venituri proprii (extrabugetare) ale Universității;</p> <p>- Burse de merit : alocații bugetare pentru studenții bugetați și venituri proprii ale facultăților pentru studenții cu taxă;</p> <p>- Burse de performanță "meritul olimpic" : (c.f. H.G. 1004/17 septembrie 2002) din bugetul Ministerului Educației, Cercetării și Tineretului;</p> <p>- Burse de studiu : alocații bugetare</p> <p>- Burse de studiu pentru studenți cu domiciliul în mediul rural din bugetul MECT pe bază de contract;</p> <p>- Burse de ajutor social : alocațiile bugetare pentru studenții bugetați și venituri proprii ale facultăților pentru studenții cu taxă;</p> <p>- Burse speciale : venituri proprii (extrabugetare) ale Universității sau ale facultăților.</p> <p>- Bursele LLP (Life Long Learning)</p>

c. Cămine

Pentru un student care nu locuiește în orașul în care studiază, căminul a fost întotdeauna opțiunea care ar fi trebuit să îi permită accesul la învățământul superior.

În România, majoritatea universităților dețin cămine, însă numărul de locuri disponibile sunt încă insuficiente pentru toți studenții care solicită un loc de cazare.

	2 locuri	3 locuri	4/3+1 locuri	5 locuri	8 locuri		
Uaic Iasi	240 lei	220 lei	100 lei	105 lei	105 lei		
Ase Bucuresti						150 lei	
Ubb Cluj	120 lei	100 lei	100 lei		80 lei		
UT Brasov						110 lei - buget	175 lei - taxa
UV Timisoara	80 lei	80 lei		55 lei			

d. Cantine

Studenții Universității „Al. I. Cuza” pot lua masa la cantina din campusul studentesc „Titu Maiorescu”, modernizată în ultimii ani. Aceasta are o capacitate de 400 persoane pe serie și este deschisă între orele 12.00 și 20.30, de luni până sâmbăta. La parterul cantinei este amenajată o terasă unde studenții pot consuma sucuri și produse de patiserie încă de la ora 7.00 dimineața. Accesul în cantină se face pe baza legitimație sau a carnetului de student. Fiecare student își poate stabili meniul, în funcție de buget și preferințe.

De altfel, studenții cazați într-unul dintre căminele-hotel ale Universității, „Gaudeamus” sau „Akademos”, pot lua masa la cantinele-restaurant ale acestora ce au o capacitate de 140 de locuri respectiv, 100 de locuri.

Studenții Universității Transilvania din Brașov pot servi masa la una din cele două cantine-restaurant din complexele studentești: Cantina 1 (Memorandului) cu 600 locuri/serie respectiv, Cantina 2 (Colina Universității) cu 200 locuri/serie. De asemenea, în Cantina Memorandului se organizează diferite evenimente.

Studenții Universității Babeș - Bolyai din Cluj pot servi masa la cantina Hașdeu, fără să fie nevoiți să scoată prea mulți bani din buzunar. La parterul Casei de Oaspeți există un restaurant studentesc cu o capacitate de servire a mesei de 80 de locuri; o Sală de protocol cu 12 locuri și alte două săli cu 25 de locuri fiecare. Aici se pot servi 3 mese pe zi, respectiv micul dejun, sub formă de bufet suedez (prin bonul emis la recepție), prânzul și cina, care se achită direct la restaurant.

Universitatea de Vest din Timișoara se numără printre universitățile care nu dispun de o cantină proprie dar studenții pot lua masa la Cantina de ajutor social.

Academia de Studii Economice din București oferă studenților posibilitatea de a lua masa la Cantina Restaurant Cihoschi și la Cantina Moxa. Mai mult, aceasta afișează on-line meniul în avans pe o săptămână.

În ceea ce privește prețurile:

- la Universitatea „Al. I. Cuza” acestea sunt convenabile, un meniu complet putând fi achiziționat cu mai puțin de 10 lei;
- la Universitatea Transilvania un meniu complet poate ajunge la 13 lei;
- la Universitatea Babeș - Bolyai din Cluj, acestea sunt destul de mari doar micul dejun ajungând la 12 lei;
- la Academia de Studii Economice un meniu complet costă 10 lei.

e. Centre de consiliere și orientare profesională

În fiecare dintre cele cinci centre universitare există un astfel de centru menit să-i ajute pe studenți.

✓ Universitatea Alexandru Ioan Cuza Iași

Centrul de Informare Profesională, Orientare în Carieră și Plasament (CIPO)

Centrul de Informare Profesională, Orientare în Carieră și Plasament (CIPO) este un centru de consiliere în carieră și recrutare care îi sprijină pe studenții și absolvenții Universității „Alexandru Ioan Cuza” din Iași în realizarea lor profesională. Firmele care solicită serviciile noastre își vor asigura astfel un personal înalt calificat, care le va conferi succesul.

Scopul CIPO: oferă studenților și absolvenților Universității „Alexandru Ioan Cuza” din Iași sprijinul de care au nevoie, prin servicii de consiliere educațională și psihologică, în luarea deciziilor ce le vor asigura succesul academic și profesional.

Serviciile oferite de către CIPO:

- ❖ Consiliere în carieră:
- ❖ Evaluarea intereselor / valorilor / abilităților
- ❖ Asistență pentru realizarea C.V.-ului;
- ❖ Asistență pentru realizarea scrisorii de motivație;
- ❖ Consiliere pentru luarea deciziilor privind cariera;

- ❖ Consiliere pentru construirea planului carierei;
- ❖ Consiliere psihologică:
- ❖ Consiliere pentru autocunoaștere;
- ❖ Asistență pentru depășirea situațiilor de criză;
- ❖ Consiliere pentru dezvoltarea resurselor personale;
- ❖ Consiliere educațională:
- ❖ Informații privind oferta de studii postuniversitare și posibilități de finanțare;
- ❖ Tehnici de redactare a documentelor academice (CV academic, scrisoare de motivație, proiect de studiu etc.);
- ❖ Asistență pentru depunerea candidaturii la studii în străinătate;
- ❖ Asistență pentru depunerea candidaturii la programul Erasmus;
- ❖ Tehnici de căutare a unui loc de muncă;
- ❖ Asistență pentru prezentarea la interviul de selecție;
- ❖ Workshop-uri: - Managementul carierei;
 - Dezvoltarea abilităților de lucru în echipă;
 - Managementul timpului.

✓ Universitatea de Vest din Timișoara

CENTRUL DE CONSILIERE PSIHOLOGICĂ ȘI ORIENTARE ÎN CARIERĂ (CCPOC)

Misiunea CCPOC: constă în asigurarea și promovarea unui mediu favorabil dezvoltării persoanei ca “întreg”, prin oferirea unei game largi de servicii de consiliere psihologică și orientare în cariera tuturor persoanelor fizice din mediul academic, precum și întregii comunități.

Scopul CCPOC: oferă studenților și absolvenților Universității de Vest din Timișoara sprijinul de care au nevoie, prin servicii de consiliere educațională și psihologică.

Deoarece CCPOC este o structură a Universității de Vest, accesul studenților la serviciile CCPOC sunt gratuite. Pentru persoanele externe ale UVT taxele percepute sunt următoarele: consiliere privind orientarea în carieră sau consiliere

psihologică: 50 RON.

✓ Academia de Studii Economice București

Departamentul Relații Publice- Biroul de Marketing si Orientare Profesionala

Biroul oferă informații despre:

- Facultățile si Colegiile Academiei de Studii Economice;
- Procesul de învățământ organizat pe sistemul de credite transferabile;
- Învățământul deschis la distanță;
- Admiterea in învățământul de lunga si scurta durata;
- Admiterea la cursurile postuniversitare si academice, studii aprofundate, masterat, doctorat;
- Cursuri si teste de limbi străine, contabilitate, informatica etc.
- Consultanta in alegerea carierei:
- Pregătirea interviului de selecție;
- Redactarea unui C.V.;
- Redactarea scrisorii de intenție, etc.
- Teste de personalitate si consiliere psihopedagogică.
- Oferte de locuri de munca pentru studenții si absolvenții Academiei de Studii Economice

✓ Universitatea Babeș-Bolyai Cluj-Napoca

EXPERT - Centrul de Consultanta Psihologica si Orientare Profesionala

EXPERT este un centru de consiliere psihologica înființat in cadrul Universității "Babeș-Bolyai" si oferă servicii studenților, elevilor, tuturor categoriilor de persoane fizice si juridice.

Centrul EXPERT a apărut pentru a completa oferta de servicii pentru studenți ai Universității "Babeș-Bolyai", pentru a răspunde nevoilor de consiliere semnalate de studenți si pentru a oferi o alternativa la serviciile psihologice tradiționale din cabinete si din clinicile de psihiatrie.

Serviciile oferite in cadrul Centrului EXPERT sunt realizate de specialiști ai Facultății de Psihologie din Universitatea "Babeș-Bolyai" si acoperă următoarele domenii:

- Consiliere si optimizare personala;
- Consiliere in cariera;
- Optimizare in învățare;
- Psihoterapie;
- Evaluare si testare;
- Consultanta in MRU (managementul resurselor umane);
- Consultanta organizaționala.

✓ Universitatea Transilvania Brașov

Centrul de Informare, Consiliere și Orientarea Carierei (CICOC)

CICOC asigura premisele pentru integrarea studenților și tinerilor absolvenți în societate, la nivel social, economic, cultural, artistic, prin acces la informație și activități specifice de formare și consiliere.

Scop: satisfacerea nevoile de informare și consiliere pentru studenții din Universitatea Transilvania din Brașov. Centrul se dorește a fi o adevărată interfață între nevoile studenților și oferta de servicii și activități oferite de universitate. În acest sens, activitățile sunt structurate pe trei mari secțiuni de activități: de informare, de formare și de consiliere-consultanță.

Activități de informare:

- activități de informare privind legislația universitară;
- activități de informare privind oferta educațională a Universității Transilvania din Brașov;
- afișarea de informații diverse (evenimente, anunțuri, joburi, activități etc.).

Activități de formare:

- activități de ego-marketing (redactare de C.V.-uri, scrisori de intenție, tehnici de prezentare la interviuri, tehnici de comunicare etc.);
- training-uri pentru formare de competențe în diverse activități (comunicare,

dezvoltare personală, rezolvare de conflicte etc.).

Activități de consiliere și consultanță:

- activități de consiliere și consultanță privind problemele educaționale;
- activități de consiliere vocațională realizate în urma testării psihologice;
- activități de psihodiagnoză în vederea autocunoașterii și dezvoltării personale;
- activități de consiliere care vizează dezvoltarea personală și autocunoașterea;
- activități de orientare spre O.N.G.-uri în vederea desfășurării unor activități de voluntariat și colaborare;
- ghidarea studenților și a absolvenților în consultarea „Profilelor ocupaționale” (variante on-line);
- consilierea studenților privind modalitățile de identificare și contactare a unui angajator, precum și modalități de prezentare la un interviu.

Concluziile studiului

Prin intermediul acestui studiu s-a dorit evidențierea principalelor probleme cu care se confruntă studenții Facultății de Economie și Administrarea Afacerilor.

Majoritatea studenților români evidențiază ca principală problemă întâmpinată în urmarea studiilor, taxele percepute de către universitate. În acest moment, în România, taxele diferă uneori semnificativ de la un domeniu de studiu la altul, dar și de la o universitate la alta sau zonă geografică.

În ceea ce privește situația căminelor studenții întâlnesc bariere serioase, fie că este vorba de media necesară pentru a prinde un loc în cămin, fie despre cuantumul regiei de cămin. Majoritatea studenților chestionați au declarat însă că s-au îmbunătățit condițiile din cămine.

De asemenea, în ceea ce privește cantina Universității „Alexandru Ioan Cuza”, studenții s-au declarat mulțumiți de calitatea serviciilor.

În ceea ce privește serviciile sociale, studenții sunt mulțumiți de serviciile medicale oferite în campusul universitar, însă mulți dintre aceștia nu sunt informați despre existența Centrului de Informare, Profesională, Orientare în Carieră și Plasament care îi poate ajuta mai departe în dezvoltarea unei cariere profesionale.